

# Webopac Preferences – Opties en Teksten

1. [Inleiding](#)
2. [Restricties](#)
3. [Thesaurus zoekmethoden](#)
4. [Locaties, materiaal typen, indexen](#)
5. [Overige restricties](#)
6. [Booleaanse operatoren](#)
7. [Fout boodschappen](#)
8. [SDI en profielen](#)
9. [Uitleen status](#)
10. [Algemene informatie gebruikers](#)
11. [Plaatskenmerk informatie](#)

## 1. Inleiding

Hier kunt u per taal de teksten binnen het scherm 'Opties en teksten' definiëren. Zo kunt u de Franse, Nederlandse, ... teksten voor de bestanden, locaties, materiaaltypen, indexen, bezitsperiode, restricties, talen, Booleaanse operatoren, foutboodschappen en uitleenstatussen definiëren.

- Klik op de **Opties en teksten** button onder de **Alle Profielen** sectie op de Start pagina.

Het **Opties en teksten** scherm wordt getoond:

Voorkeur instellingen Vubis Smart WebOpac - Opties en teksten	
Taal van de User Interface: Nederlands	
Gebruik veilige verbindingen <input type="checkbox"/>	
Namespaces	
Master database	VSQAMAINT
Parameters voor de WebOpac	VSQAMAINTWO
Transactie gegevens	VSQAMAINTWO

- Selecteer de taal waarvoor u de opties en teksten wilt definiëren.

### Let op

Dit scherm is vrij lang. Om de rest van de opties te zien kunt u de scroll bar aan de rechterkant van het scherm gebruiken.

**Gebruik veilige verbindingen:** Om veilige verbindingen (via https) te kunnen gebruiken voor gebruikersactiviteiten in de WebOpac, moeten de Internet Services van de server ingesteld zijn voor gebruik van een beveiligd certificaat. vervolgens dient u deze optie aan te vinken. Bij installatie staat deze parameter UIT.

**Namespaces, etc.:** Deze parameters mag u niet wijzigen! (De hierboven gebruikte 'namespaces' of databasenames kunnen in uw installatie anders genoemd zijn).

## 2. Restricties







In deze sectie kunt u de databases definiëren die beschikbaar zijn voor restricties.

### Let op

Het aantal bestanden waarover u beschikt hangt af van de Vubis Smart installatie. Voeg zelf geen bestanden toe en klik niet op de button **Wissen** zonder voorafgaand overleg met Infor. U mag wel de verwoording aanpassen.

Restricties beperken een zoekactie tot de gespecificeerde keuze bij het zoeken. De restricties kunnen gedefinieerd worden in Vubis Smart in AFO 151, Indexen, Restricties (wijzig deze opties niet zonder voorafgaand overleg met Infor!!).

- Selecteer een gedefinieerde database uit de dropdown lijst.
- Klik op de **Voeg bestand toe** button om een nieuwe database aan de lijst toe te voegen.

BESCHIKBARE OPTIES VOOR RESTRICTIES - ALLE PROFIELN		
Bestand		
	Vubis Smart development and test database	Wissen
	UniMarc database	Wissen
	Marc21 database	Wissen
	Community Information	Wissen
	Background database 1	Wissen
BLAAT		Voeg bestand toe

- Voer een omschrijving van de database in voor alle talen.

Verwoording nieuwe database	
<b>Nederlands</b>	BLAAT
<b>Engels</b>	BLAAT
<b>Français</b>	BLAAT
<b>Duits</b>	BLAAT
<b>Spaans</b>	BLAAT
<input type="button" value="OK"/> <input type="button" value="Annuleer"/>	

- Klik op **OK**.

### 3. Thesaurus zoekmethode

Let op

De Thesaurus functionaliteit is een apart aan te schaffen module. Neem contact op met Infor voor meer informatie hierover

### 4. Locaties, Materiaal typen, Indexen

Deze keuzelijst verschijnt alleen wanneer u over meerdere bestanden beschikt. Indien u PER BESTAND de verwoordingen van locaties, materiaaltypes en indexen wil wijzigen, dan dient u uit de dropdown lijst het bestand te kiezen, waarop de voor dat bestand gedefinieerde locaties, materiaaltypes en indexen zullen verschijnen. Aangezien er per bestand een nieuwe pagina door de browser wordt opgebouwd, dient u per bestand op de button **'wijzigingen opslaan'** te klikken.

- Selecteer een database uit de dropdown lijst:

BESTAND VOOR LOCATIES, MATERIAAL TYPEN en INDEXEN TEST database patch 1.2.01

## 4.1 Locaties

De door u in Vubis Smart (niet interactief) gedefinieerde locaties kunnen in de WebOpac worden aangeboden als restrictie criterium (het zoekresultaat wordt beperkt tot de door de eindgebruiker gekozen locaties). Deze keuze optie is vooral handig bij aanbieden van de volledige catalogus in een filiaal en/of uitleenpost of in een universitaire omgeving met verschillende departementsbibliotheken.

Het aanpassen van de verwoording kunt u regelen per taal en per bestand door de verwoording te wijzigen en daarna onderaan de pagina op **'Wijzigingen opslaan'** te klikken. Per Profiel en per Zoekmethode kunt u aangeven of de restrictie moet worden aangeboden in de WebOPAC.

Locaties: (TEST database patch 1.2.01)		
PNB/BD	<input type="text" value="Hoofdbibliotheek"/>	Delete
PNB/BRA	<input type="text" value="Filiaal 1"/>	Delete
PNB/CEN	<input type="text" value="Bibliotheekcentrale"/>	Delete
PNB/SCH	<input type="text" value="Schoolbibliotheek"/>	Delete
PNB/WP	<input type="text" value="Werkplek"/>	Delete
<input type="text"/>	<input type="text"/>	Voeg locatie toe

- Selecteer uit de dropdown lijst een locatie om toe te voegen
- Klik op de **Voeg locatie toe** button.
- Voer een omschrijving van de locatie in voor alle talen.
- Klik op **OK**.

### Let op

Wanneer men een database gekozen heeft, kan als default locatie en overige locaties gekozen worden uit de lijst van locaties die vastgelegd zijn voor deze database. Het is echter ook mogelijk om hier locaties te tonen die aan andere databases gekoppeld zijn. Neem hiervoor contact op met de Helpdesk.

### 4.1.1 Sublocaties

Wanneer u sublocaties gebruikt (en hiervoor een tabel is gedefinieerd via AFO 613 – Sublocaties) kunt u hiervoor restricties definiëren op dezelfde wijze als hierboven beschreven voor locaties.

**4.2 Materiaal typen** De door u in Vubis Smart (niet interactief) gedefinieerde aarden van het werk (of objectcategorieën) kunnen in de WebOpac worden aangeboden als restrictie criterium (het zoekresultaat wordt beperkt tot de door de eindgebruiker gekozen aarden).

Materiaal type (Technische Universiteit Eindhoven)		
2	Proefschrift	Delete
3	Congresverslag	Delete
6	Dicteat	Delete
8	Jaarverslag	Delete
10	Norm	Delete
11	Afstudeerverslag	Delete
14	Computer software	Delete
7	Overig AVM en CD-ROM bestand	Delete
13		
4	Rapport of Rede	Delete
5		
1	Boek	Delete
31	Tijdschrift	Delete
Boek Diss. Congres Repport		Voeg 1 item of combinatie toe

Het TOEVOEGEN van een (combinatie van een) item verloopt als volgt : kies de (combinatie van) aarden uit de lijst

Album jeunesse	▲
BD adultes	
Périodiques	
BD jeunesse	▼

Meerdere items kiest u door de ctrl-toets ingedrukt te houden, terwijl u met de muis de aarden aanklikt, die u wenst te combineren. Bevindt de combinatie zich niet binnen hetzelfde scherm, dan dient u (de ctrl-toets niet loslaten!) op de pijltjes naar beneden of naar boven te klikken. Klik vervolgens op 'Voeg 1 item of combinatie toe'.

Vervolgens krijgt u het volgende scherm:

Verwoording nieuw materiaaltype	
Nederlands	CD-ROMs
Engels	CD-ROMs
Frans	CD-ROMs
<input type="button" value="OK"/> <input type="button" value="Cancel"/>	

- Geef de verwoording op in de verschillende gedefinieerde talen en klik op OK. Het type verschijnt nu in de lijst.
- Wijzigen van de verwoording van een reeds gedefinieerd materiaaltype kan steeds door naast de code de nieuwe verwoording in te voeren en onderaan de pagina 'Wijzigingen opslaan' aan te klikken.

- Per Profiel en per Zoekmethode kunt u aangeven of het materiaaltpe kan worden gebruikt voor het beperken van het zoekresultaat.

**4.3 Indexen** De door u in Vubis Smart gedefinieerde indexen in AFO 151 – Indexen - Indexen kunnen in de WebOpac worden aangeboden als zoekindex. U hoeft niet alle door u op de catalogusafdeling gebruikte indexen aan uw publiek ter beschikking te stellen.

Voorbeeld:

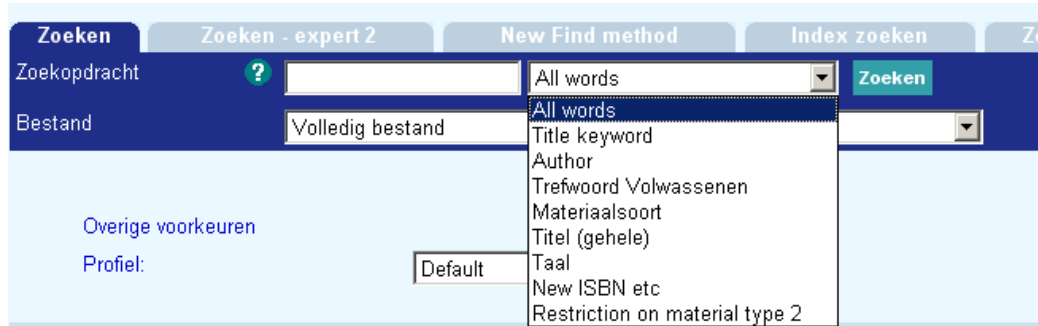

Het TOEVOEGEN van een index verloopt als volgt : kies de index uit de dropdown lijst :



Klik vervolgens op 'Voeg index toe'.

De hierna volgende dialog krijgt u ook wanneer u bij een bestaande index klikt op 'Details'.

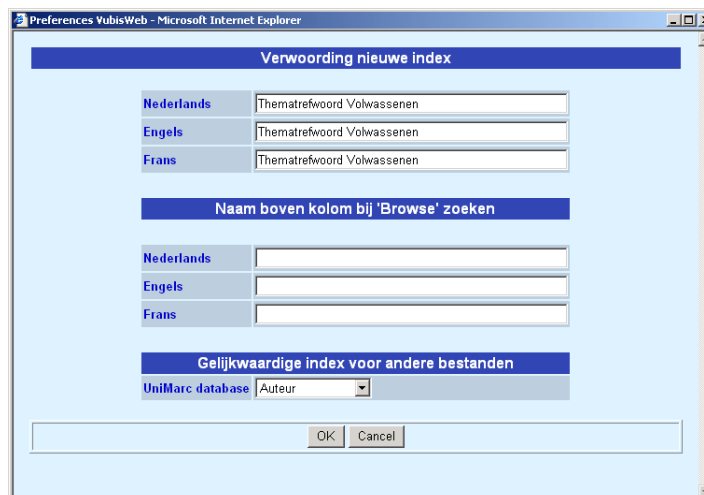

Geef de verwoording op voor de door u gedefinieerde talen. Bij het 'Browse'-zoeken zal, bij een alfabetische lijst van zoektermen een term verschijnen boven deze lijst:

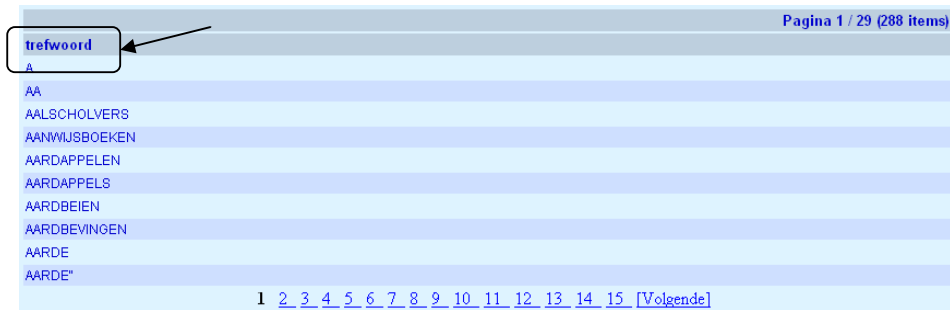

- In de velden 'Naam boven kolom bij 'Browse' zoeken' geeft u deze verwoording op.
- De optie 'Gelijkwaardige index voor andere bestanden' is alleen van toepassing voor bibliotheken met meerdere bestanden.
- Per Profiel en per Zoekmethode kunt u aangeven of de index moet worden aangeboden.

#### Let op

De optie **Wissen** verwijdert de index alleen uit de lijst. De index zelf zal niet worden verwijderd.

**4.3.1 Indexen – doorlinken vanuit volledige beschrijving** Eén van de krachtige mogelijkheden van de WebOPAC is dat de gebruiker vanuit een gevonden titelbeschrijving kan doorklikken (doorlinken) naar andere zoekresultaten, hierbij gebruik makend van de gedefinieerde indexen. Met de standaard geïnstalleerde Cascading Style Sheet licht de doorlinkbare term op in het rood, zodra er met de muis overheen wordt gegaan in de WebOPAC. Klikken op de term start automatisch een zoekopdracht in de WebOPAC.

Hier bepaalt u of en hoe er vanuit de volledige titelbeschrijving moet worden doorgelinkt. De lijst van beschikbare (sub)velden wordt bepaald door de in AFO 151, Indexen, Indexen gedefinieerde indexen en de (sub)velden die daarin zijn opgenomen.

Indexen; doorlinken vanuit volledige beschrijving	
Nummer (010/\$a)	Geen link
Nummer (011/\$a)	Geen link
Hoofdtitel (200/\$a)	Alle woorden
Algemene materiaalaanduiding (200/\$b)	Geen link
Parallel titel (200/\$d)	Alle woorden
Ondertitel (200/\$e)	Alle woorden
Editie (205/\$a)	Geen link
Uitgever (210/\$c)	Alle woorden
Tekst (303/\$a)	Alle woorden
Tekst (320/\$a)	Alle woorden
Titel (517/\$a)	Titelwoord
Hoofd geleding (630/\$a)	Trefwoord
Vorm geleding (630/\$j)	Trefwoord
Overige geledingen (630/\$x)	Trefwoord
Geografische geleding (630/\$y)	Trefwoord
Chronologische geleding (630/\$z)	Trefwoord
Achternaam (700/\$a)	Auteur
Voornaam (700/\$b)	Auteur
Hoofddeel (710/\$a)	Corporatieve auteur
Hoofddeel (712/\$a)	Corporatieve auteur

Hoe er kan worden doorgelinkt hangt af van het aantal indexen waarin het (sub)veld is opgenomen. U kiest de index door per subveld uit de dropdown lijst rechts een index te selecteren. Een extra keuze is steeds 'Geen link' (het kan immers ongewenst zijn om door te linken op een subveld).

### Let op

Indien u in een index toevoegt, die subvelden indexeert, die niet in andere indexen voorkomen, dan dient u hier het doorlinken weer te bepalen.

## 5. Overige restricties

### 5.1 In bezit sinds

In de publiekscatalogus kunt u een zoekopdracht laten inperken op 'aantal dagen' dat een bepaalde titelbeschrijving is ingevoerd. Deze optie houdt geen rekening met het al dan niet beschikbaar zijn voor uitlening voor het publiek, omdat niet op datum van invoer van barcode wordt getest, maar op de datum van invoer van de titelbeschrijving.

In bezit sinds	
7	7 dagen
14	2 weken
30	1 maand
61	2 maanden
91	3 maanden
122	4 maanden
182	6 maanden
365	12 maanden



- Hier kunt u de verwoording opgeven of wijzigen voor de ingestelde periodes.
- Per Profiel en per Zoekmethode kunt u aangeven of de restrictie moet worden aangeboden.

## 5.2 Prijs

Selecteer alle waarden die in de dropdown lijst getoond moeten worden:

- Per Profiel en per Zoekmethode kunt u aangeven of de restrictie moet worden aangeboden.

## 5.3 Teksten bij restricties

Het aanpassen van de verwoording kunt u regelen per taal en per bestand door de verwoording te wijzigen en daarna onderaan de pagina op '**Wijzigingen opslaan**' te klikken

Teksten bij restricties	
*	<input type="text" value="Bestand"/>
*	<input type="text" value="Taal"/>
*	<input type="text" value="Locaties"/>
*	<input type="text" value="Aantal pagina's"/>
*	<input type="text" value="In bezit sinds"/>
*	<input type="text" value="Type"/>
*	<input type="text" value="Publicatiejaar"/>

Dit is de verwoording zoals deze wordt getoond naast deze opties op de zoekschermen.

## 5.4 Talen

Talen hebben een driedubbele functie : enerzijds laten ze toe om de gebruiker van de WebOPAC in zijn eigen taal de publiekscatalogus te laten ondervragen en anderzijds werken ze als beperkend criterium. Tenslotte bepalen ze de interface van deze applicatie (preferences).

Op dit scherm kan u de beschikbare talen definiëren. Uit de lijst (klik met de muis op het pijltje) kiest u de te definiëren taal en vervolgens klikt u op **'Voeg nieuwe taal toe'** (de lijst van talen komt uit de authoritylijst in AFO 113).

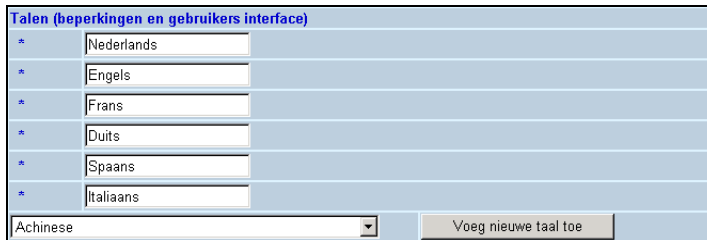

Talen (beperkingen en gebruikers interface)	
*	Nederlands
*	Engels
*	Frans
*	Duits
*	Spaans
*	Italiaans
Achinese	
Voeg nieuwe taal toe	

De volgende dialoog verschijnt :



Verwoording voor nieuwe taal	
Nederlands	Balinese
Engels	Balinese
Frans	Balinese
OK Cancel	

Het aanpassen van de verwoording kunt u regelen per taal door de verwoording te wijzigen en daarna onderaan de pagina op **'Wijzigingen opslaan'** te klikken

## 6. Booleaanse operatoren

Booleaanse operatoren kunnen per taal worden gedefinieerd. Per Profiel en per Zoekmethode kunt u aangeven of de operatoren moeten worden aangeboden in de WebOPAC.



Booleaanse operatoren	
AND	
NEAR	
NOT	
OR	

## 7. Fout boodschappen

Wanneer de eindgebruiker een 'foutieve handeling uitvoert', verschijnt er een bericht. In de onderstaande sectie kunt u deze berichten aanpassen per taal (de taal wordt geselecteerd bovenaan de pagina – zie Taal van de User Interface).

Fout boodschappen	
	Zoekopdracht mag niet twee keer dezelfde term bevatten
	Er is een fout opgetreden...
	U moet tenminste een database selecteren
	Niets gevonden
	U moet een zoekterm opgeven
	Er is niets geselecteerd
	Niets gevonden met de opgegeven beperkingen
	Een zoekwoord met truncaties moet een string van minstens drie letters bevatten.
	De zoekterm bevat een fout
	Ten minste twee opgegeven zoektermen werden niet gevonden
	Door de opgegeven restricties werd niets gevonden

U heeft de mogelijkheid de pagina's met csp foutmeldingen te onderdrukken via de tweede regel "Er is een fout opgetreden....". Deze tekst (die uiteraard taal-specifiek is) kunt u aanpassen.

U dient de pagina error.csp via het Caché control panel te activeren:

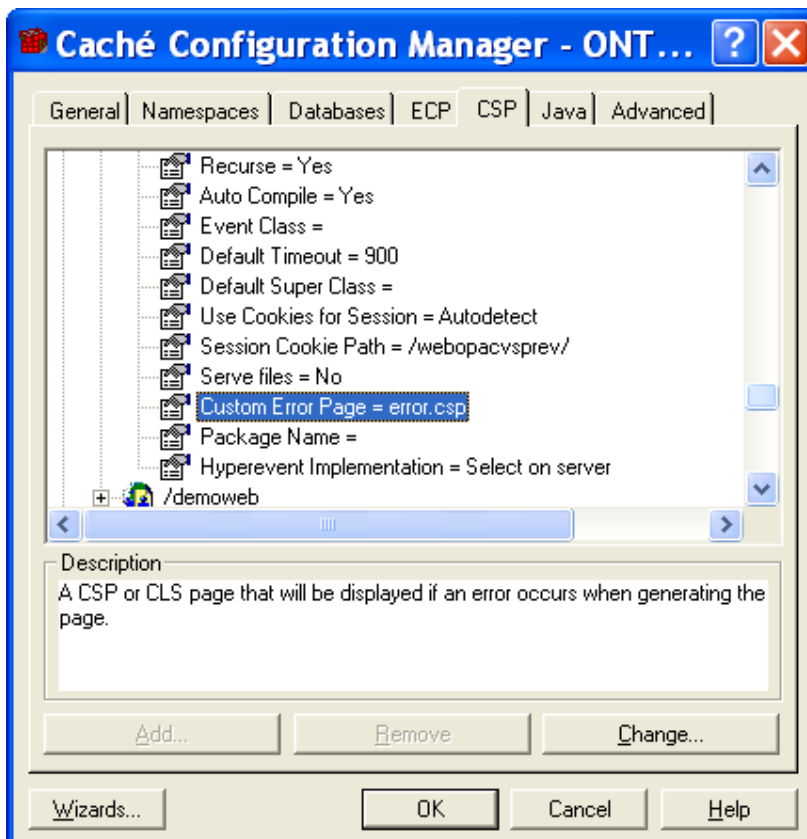

Geef voor de CSP applicatie op dat error.csp de foutpagina is

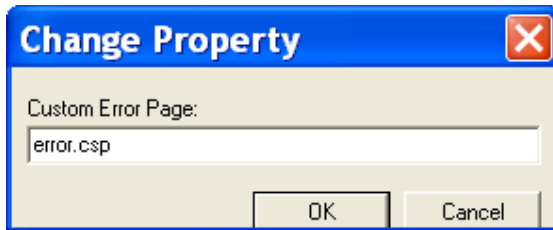

In plaats van de pagina met csp foutboodschappen zal de WebOpac gebruiker de volgende melding zien:



## 8. SDI en profielen

In deze sectie kunt u de teksten bepalen voor onderwerp en inhoud van de email berichten die aan klanten die gebruik maken van SDI worden gestuurd.

**SDI EN PROFIELEN**

**Email onderwerp en teksten in bericht**

Attending nieuwe publicaties

Beste bibliotheek-gebruiker,

Er zijn nieuwe publicaties beschikbaar die aan uw interesse voldoen. U kunt een overzicht vinden op uw SDI pagina.

Met vriendelijke groet,  
Bibliotheek TU/e

Beste bibliotheek-gebruiker,

Er zijn geen publicaties beschikbaar die aan uw interesse voldoen. Wellicht wilt u uw zoekprofiel aanpassen?

Met vriendelijke groet,  
Bibliotheek TU/e

## 9. Uitleen status

Per taal kunt u instellen hoe de uitleenstatussen van de objecten moet worden verwoord.

Uitleen status	
Volledige beschrijving	Titel lijst
* 1 of meer exemplaren aanwezig	1 of meer exemplaren aanwezig
* Alle exemplaren uitgeleend	alle exemplaren uitgeleend
* In bestelling	<FONT COLOR="#FF0000" SIZE=2 FACE="A
* Uitleenbaar	uitleenbaar
* Niet uitleenbaar	niet uitleenbaar
* Niet beschikbaar	niet beschikbaar

In de linkerkolom bepaalt u de uitleenstatussen bij de volledige beschrijving, in de rechterkolom de statussen bij titellijsten.

Opdat de uitleenstatus verschijnt in de WebOpac dient onder de knop 'Templates' 'Beschikbaarheid' als element voor te komen (dit werd bij de installatie voorzien). Dit element dient bovendien onder de knop 'Templates' opgenomen te zijn als onderdeel van de 'Volgorde van de elementen bij volledige beschrijving' of als onderdeel van 'Volgorde van de elementen bij titel lijsten'.

Bepaalde statussen kan u ook laten verwoorden door html-objecten, zoals deze : <FONT COLOR="#FF0000" SIZE=2 FACE="Arial">V</FONT>. Dit geeft een vinkje in het rood.

De waarde 00FF00 geeft een groene kleur. In plaats van V kunt u ook andere karakters gebruiken.

### Let op



In geval van objecten in beweging voor administratieve en off line beheerders wordt tekst nr. 6 getoond, behalve voor beheerders waarvoor speciale tekst is gedefinieerd:

In geval van objecten in beweging voor administratieve en off line beheerders wordt tekst nr. 6 getoond, behalve voor de v beheerders:	
<b>PNB/CEN (CEN)</b>	Wissen
Tijdelijk verplaatst naar collectie Centrale biblio	Tijdelijk verplaatst naar collectie Centrale biblio
<b>PNB/BRA (BRA)</b>	Wissen
Tijdelijk niet beschikbaar	<img src=images/notok.gif border=0 alt="(Nog)"
<b>PNB/BIND (Binding)</b>	Wissen
Tijdelijk niet beschikbaar	<img src=images/notok.gif border=0 alt="(Nog)"
PNB/AATOP (AAtop) PNB/BD (BD) PNB/BRD (Repair department) PNB/CAT (Cataloguing department)	Voeg tekst toe

## 10. Algemene informatie gebruikers

In deze sectie kunt u bepalen welke delen van het lenersrecord getoond worden in de WebOpac.



- Selecteer een Groep uit de dropdown lijst

ALGEMENE INFORMATIE GEBRUIKERS		
Groepen		
	Barcode	Wissen
		Wissen
		Wissen
	Huisadres	Wissen
		Wissen
		Wissen
		Wissen
		Wissen
		Wissen
		Wissen
		Wissen
	Giro/Bank	Wissen
	Zwarte lijst	Wissen
	Adres 10	Wissen
	Adres 4	Voeg groep toe

- Klik op de **Voeg groep toe** button
- Voer de verwoording in op het scherm **Verwoording nieuwe groep** en klik op **OK**.

De naam van de groep wordt getoond in de **Groepen** lijst.

- Selecteer het veld dat u wilt tonen in de sectie Velden per groep

Velden per groep		
Barcode		
	Barcode	Wissen
		Wissen
	Notitie	Voeg veld toe
	Notitie	Wissen
	Overige locaties	

- Klik op de **Voeg veld toe** button

**Let op**

Zorg ervoor dat u de velden toevoegt in de volgorde waarin ze in de WebOpac getoond moeten worden. Er is namelijk op (nog) geen mogelijkheid om de te tonen velden te verplaatsen.

## 11. Plaatskenmerk informatie

In deze sectie kunt u bepalen welke delen van het plaatskenmerk getoond worden in de WebOpac.

- Selecteer een Groep uit de dropdown lijst

PLAATSKENMERK INFORMATIE		
Groepen		
<input checked="" type="checkbox"/>	<input type="text" value="Barcode"/>	<input type="button" value="Wissen"/>
<input checked="" type="checkbox"/>	<input type="text" value="Diversen"/>	<input type="button" value="Wissen"/>
<input type="checkbox"/>	<input type="text" value="Vestiging"/>	<input type="button" value="Voeg groep toe"/>

- Klik op de **Voeg groep toe** button
- Voer de verwoording in op het scherm **Verwoording nieuwe groep** en klik op **OK**.

De naam van de groep wordt getoond in de **Groepen** lijst.

- Selecteer het veld dat u wilt tonen in de sectie Velden per groep



Velden per groep		
<b>Barcode</b>		
<input type="checkbox"/>	Exemplaar	<input type="button" value="Wissen"/>
<b>Diversen</b>		
<input type="checkbox"/>	Druk	<input type="button" value="Wissen"/>
<input type="checkbox"/>	Exemplaargegevens	<input type="button" value="Wissen"/>
<input type="checkbox"/>	Produkt categorie	<input type="button" value="Wissen"/>
<input type="checkbox"/>	Objectcategorie	<input type="button" value="Wissen"/>
<input type="checkbox"/>	Aanwinstnummer	<input type="button" value="Voeg veld toe"/>
<input type="checkbox"/>	Aanwinstnummer	
<input type="checkbox"/>	Annotatie	
<input type="checkbox"/>	Bijlage	
<input type="checkbox"/>	C-fly indicator	
<input type="checkbox"/>	[??]Date to circulate	
<input type="checkbox"/>	Uitleenstatus	
<input type="checkbox"/>	Wisselcollecties	
<input type="checkbox"/>	Prijs	
<input type="checkbox"/>	Aantal fysieke delen	
<input type="checkbox"/>	Optionele Statistische categorie 1	
<input type="checkbox"/>	Optionele Statistische categorie 2	

- Klik op de **Voeg veld toe** button

#### Let op

Vergeet niet om, na wijzigen van teksten onderaan de knop **'Wijzigingen opslaan'** aan te klikken. Zoniet worden de wijzigingen niet bewaard.

<input type="button" value="Wijzigingen opslaan"/>
--

- **Document control - Change History**

<b>Version</b>	<b>Date</b>	<b>Change description</b>	<b>Author</b>
<b>1.0</b>	<b>June 2006</b>	<b>creation</b>	
<b>2.0</b>	<b>September 2006</b>	<b>Minor modifications</b> <b>Delivered as part of build 17 updates</b>	
<b>3.0</b>	<b>March 2007</b>	<b>added secure connections option;</b> <b>clarification of database selection;</b> <b>minor textual updates</b>	